

Analyse: Omprioriteringsbidrag rammer uddannelser i hele landet

I 2016 oplevede uddannelsesinstitutionerne i Danmark for første gang at blive ramt af regeringens omprioriteringsbidrag, der forpligter institutionerne til at spare to pct. på deres budgetter hvert år.

I denne analyse undersøger Dansk Magisterforening (DM), hvordan besparelserne rammer uddannelserne på regionalt niveau nu og i fremtiden.

Analysen viser:

1. Omprioriteringsbidraget har samlet kostet de videregående uddannelser godt 2 mia. kr. i perioden 2016-2018.
2. I 2022 vil omprioriteringsbidraget samlet set have betydet besparelse for de videregående institutioner på knap 9,2 mia. kr.
3. I 2022 vil omprioriteringsbidraget have kostet uddannelsesinstitutionerne i de enkelte regioner mellem 614 mio. kr. og 3,4 mia. kr. Størrelsen på de enkelte regioner afhænger meget af antal og størrelse på institutionerne i de enkelte regioner.
4. Uddannelsesbesparelser rammer hårdere på de små uddannelsessteder, da det er markant dyrere at opretholde små udbud rundt i landet.

Omprioriteringsbidraget rammer i hele Danmark

I 2022 vil omprioriteringsbidraget have kostet uddannelsesinstitutionerne de enkelte regioner mellem 614 mio. kr. og 3,4 mia. kr., jf. figur 1. Størrelsen på de enkelte regioner afhænger meget af antal og størrelse på institutionerne i de enkelte regioner, således skal region hovedstaden spare mest, hvilket skyldes, at denne region har de fleste institutioner. For detaljeret oversigt se bilag.

Figur 1. Akkumuleret omprioriteringsbidrag 2016-2022 ift. en situation uden bidraget efter region, mio. kr. 2019-pl

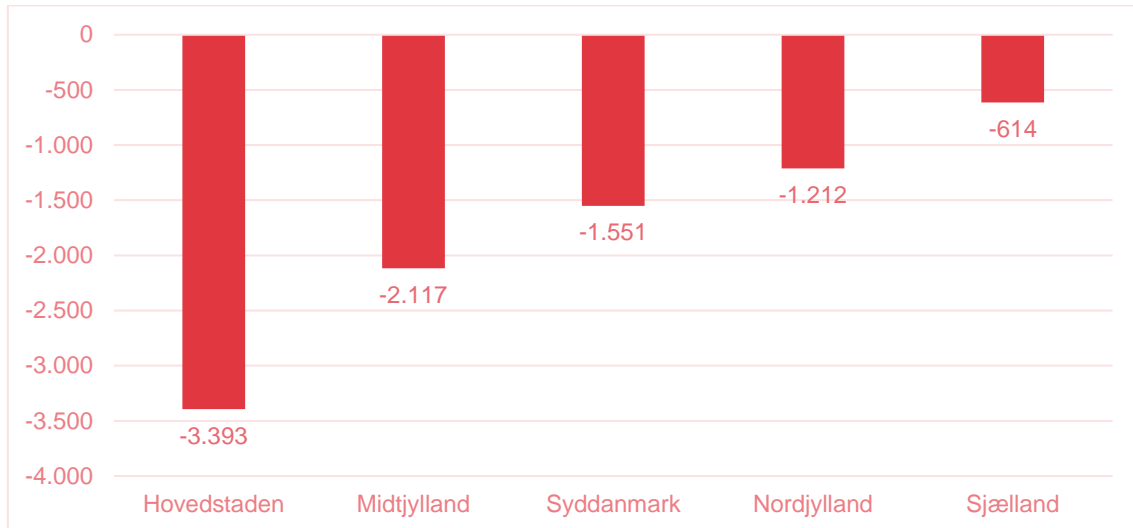

Med til denne beregning hører dog også, at det er markant dyre at uddanne studerende på de små uddannelsesinstitutioner rundt om i landet, hvorfor besparelserne derfor rammer hårdere i de regioner, som har uddannelsessteder fordelt på mange mindre campus.

F.eks. viser tal fra Danske Professionshøjskoler, at baseret på rene uddannelsestakster, er de årlige omkostninger per lærerstuderende i Skive næsten 35 pct. højere end i Aarhus, og at det er godt 50 pct. dyrere at uddanne en sygeplejerske i Næstved end på campus i Roskilde. Det største udsving ses på pædagoguddannelsen på UC Absalon. Her er det 70 pct. dyrere per hoved på pædagoguddannelsen i Nykøbing Falster, end det er i Roskilde.

Sådan har vi gjort

Tallene stammer fra svar givet af uddannelses- og forskningsministeren til UFM;

- Alm. del spørgsmål 194 af 28. september 2018
- Alm. del spørgsmål 195 af 28. september 2018
- Alm. del spørgsmål 115 af 4. marts 2019

Alle tal er opgivet i mio. kr. i 2019-pl.

Kontakt Dansk Magisterforenings presseafdeling på telefon 29 11 60 80.

Bilag

Tabel 1. Årligt akkumuleret omprioriteringsbidrag 2016-2022 efter region, mio. kr. 2019-pl

	2016	2017	2018	2019	2020	2021	2022	I alt
Hovedstaden, i alt	122	239	357	493	611	730	841	3.393
KU	43	85	128	187	231	276	317	1.267
CBS	16	28	42	53	65	79	91	373
DTU	15	30	46	66	83	102	120	461
ITU	2	5	7	11	13	16	19	73
KP	26	52	76	102	125	148	170	699
KEA	8	17	25	33	41	48	55	227
CPH Business	7	13	20	27	33	39	44	182
KADK	4	8	11	15	19	22	24	103
Maskinmesterskolen København	1	1	1	1	1	1	1	9
Midtjylland, i alt	79	154	228	307	379	451	519	2.117
AU	37	70	105	144	178	213	246	992
DMJX	3	6	9	12	15	17	20	81
EA Dania	3	6	8	11	13	16	18	75
EA MidtVest	1	2	3	4	5	5	6	26
EA Aarhus	6	13	19	25	31	37	42	172
UC VIA	27	53	79	105	130	154	176	724
Arkitektskolen i Aarhus	1	3	4	5	7	8	9	36
Aarhus Maskinmesterskole	2	2	2	2	2	2	2	11
Syddanmark, i alt	60	118	175	224	275	326	373	1.551
SDU	30	60	89	111	136	163	185	774
Den Frie Lærerskole	0	1	1	1	2	2	2	9
EA Kolding	2	4	6	8	9	11	13	52
UC Lillebælt	9	18	27	35	44	52	59	243
EA SydVest	2	4	6	8	10	12	13	55
UC Syddanmark	8	16	24	32	40	47	54	220
EA Lillebælt	6	12	17	23	29	34	39	159
Designskolen i Kolding	1	2	3	3	4	5	6	23
Fredericia Maskinmesterskole	1	1	1	1	1	1	1	7
SIMAC	1	1	1	1	1	1	1	9
Sjælland, i alt	23	45	67	90	110	130	149	614
RUC	9	17	25	34	41	48	55	227
Absalon	10	20	29	39	48	56	64	265
EA Sjælland	5	9	13	18	22	26	30	122
Nordjylland, i alt	51	100	147	174	212	247	281	1.212
AAU	37	73	107	122	148	172	196	855

UC Nordjylland	13	26	38	51	62	74	85	348
MARTEC	1	1	1	1	1	1	1	9
Andet*	5	28	27	38	49	58	67	272
I alt	340	684	1.001	1.326	1.635	1.942	2.230	9.158

Anm.:* Andet dækker over de besparelser, der ikke direkte kan henføres til en bestemt institution og dermed region. Besparelserne for den enkelte institution tæller med i den region, som institutionen primært tilhører

Kilde: DM pba. Ministerens svar nr. 194 og 195 til Uddannelses- og Forskningsudvalget 2017-2018.